

#81 CÔTÉ PILE

Magazine municipal de la ville
de Saint Denis de Pile

 BOMA

Page 6 : la médiathèque
est ouverte depuis le
4 décembre dernier.

Dossier
**LES EQUIPEMENTS
SPORTIFS DANS
VOTRE COMMUNE**

**BOMA
Retour sur l'ouverture**

**PARTICIPATION
Donnez votre avis sur
l'habitat de demain**

**L'ACCORDEUR
La salle de concert fête ses 10 ans**

Le projet D'UNE VILLE

La crise s'attarde, bien plus que nous l'espérons, heureusement notre commune, Saint Denis de Pile affiche de belles et concrètes avancées.

Avec plus de 600 entrées lors de son ouverture et 370 nouvelles inscriptions en moins d'une semaine, BOMA créé l'engouement. Cet équipement largement plébiscité par les familles, les jeunes et les aînés, en raison de la diversité de son offre et la qualité de ses prestations, fait la démonstration de son intérêt.

En 2021, après de nombreuses interpellations, c'est également notre offre de mobilité qui s'est accrue. Notre commune compte parmi les dessertes du RER métropolitain, nous offrant plus de trajets vers Bordeaux et aussi trois allers retours quotidiens vers Arcachon.

Nos services publics se sont également enrichis avec la brigade verte et l'instruction des cartes d'identité et passeports qui ne désemplit pas.

Ces trois actions, auxquelles je pourrai adjoindre mes rendez-vous de proximité avec vous, illustrent notre volonté de renforcer, plus que jamais, non pas malgré, mais en raison du contexte : la cohésion, la proximité et le service public au quotidien.

Le rebond de l'épidémie nous oblige à demeurer particulièrement vigilants, pour autant, la vie est possible, je tiens à ce que collectivement et prudemment nous la privilégions.

Chères Dionysiennes, chers Dionysiens, je veux aussi porter un message résolument positif. Parce que nous en avons préparé les bases, l'année 2022 sera marquée par la réalisation de projets d'ampleur contribuant à améliorer le quotidien, comme la sécurisation de voiries, l'aménagement de boucles piétonnes, le lancement de la reconversion de la friche Intermarché, la poursuite de nos programmes de végétalisation, le renforcement des outils numériques dans les écoles et de nos équipements sportifs.



C'est donc avec tout autant de détermination, qu'en mon nom et celui du conseil municipal, je vous adresse mes meilleurs vœux ! Belle et heureuse année à tous.

Fabienne Fonteneau,
Maire de Saint Denis de Pile





Madame le maire et les élus du conseil municipal ont accueilli les nouveaux Dionysiens installés ces deux dernières années sur la commune. L'occasion de partager un moment convivial autour de l'exposition de photos de l'association *Qui de l'oeuf ou de la poule* dédiée aux lieux de promenade de la commune.



Un nouveau rendez-vous de proximité est proposé par le maire et les élus : le tour des hameaux. Chaque hameau sera visité avec la direction des services techniques et la police municipale. Ici, le premier visité, Martin Masson, le 27 octobre dernier.



La commémoration de l'armistice du 11 novembre 1918 s'est déroulée le jeudi 11 novembre dernier au Monument aux Morts. En parallèle, les enfants de l'école élémentaire ont présenté leurs travaux consacrés à ce temps de mémoire.



Le 30 novembre dernier, les riverains du Smicval et du futur site TriGironde ont été conviés par le Maire à une rencontre afin d'évoquer les problématiques et les inquiétudes liées aux accès au site existant et à venir.

Le marché de Noël a comblé petits et grands avec ses animations gratuites comme la piste de luge et les balades à poneys !



L'école maternelle est officiellement baptisée Gisèle Halimi, en l'honneur de cette fervente combattante de la cause des femmes mais surtout de la liberté, de la parité et de la lutte contre les discriminations. Voir page 17.



**RESTEZ INFORMÉ.E DES
DERNIÈRES MESURES
CONCERNANT LE COVID-19**

SITE INTERNET DE LA VILLE :
www.mairie-saintdenisdepile.fr
PAGE FACEBOOK :
facebook.com/SaintDenisdePile
**Si vous rencontrez des difficultés
pour vous abonner à la page de
la ville ou pour consulter son site
internet, le CCAS et/ou le centre
socioculturel peuvent vous aider.**

accédez au site de la ville



accédez à la page facebook



vie quotidienne

6



retour sur
Boma : l'engouement !

7



environnement
1 an de brigade verte

8



démocratie participative
Donnez votre avis sur l'habitat de demain

9

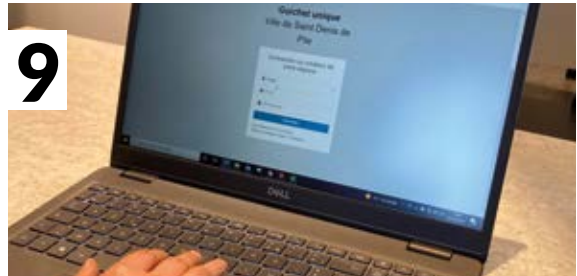

urbanisme
Dématérialisation du dépôt des dossiers

les projets prennent vie

10-15

LES ÉQUIPEMENTS SPORTIFS
dans votre commune

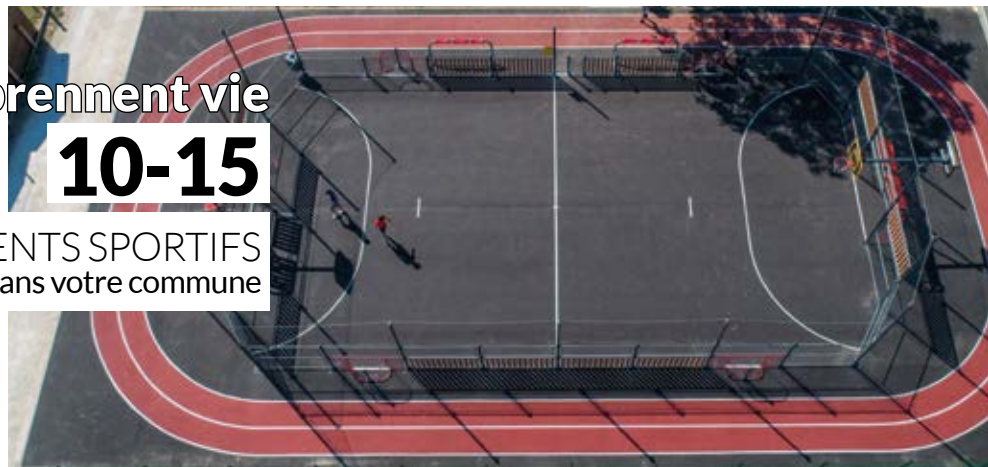

plein de vie

16-17



cme
Permettre à son enfant de découvrir la
citoyenneté
école maternelle
Baptisée Gisèle Halimi

Côté Pile n°81, Hiver 2021 - Magazine édité par la mairie de Saint Denis de Pile, Place de Verdun - 33910 Saint Denis de Pile / Tél. : 0557554420 / lemaire@mairie-saintdenisdepile.fr / Directrice de la publication : Fabienne Fonteneau. Rédactrice en chef : Léa Hourlier. Photos : © Service communication ville de Saint Denis de Pile, l'image Prod, Sophie Pawlak, / Impression : Mailex à Coutras. Tirage : 2 600 exemplaires. Dépôt légal à parution.

18



anniversaire
L'Accordeur fête ses 10 ans !

expression politique

19

cali, la com d'agglomération

21

vie dynamique

22-23

agenda

23



retour en images

BOMA : L'ENGOUEMENT !

La journée pluvieuse n'a pas découragé plus de 600 visiteurs venus découvrir pour la première fois la nouvelle médiathèque à Boma. « Quelle vue », « Lumineux », « Une superbe sélection de vinyles », « J'adore ce fauteuil », « Promis on reviendra », les réactions positives sont unanimes sur la beauté de l'équipement et le choix dans les ressources proposées. Retour en images sur cette journée réussie.

« C'est une grande satisfaction de voir le projet mené depuis 5 ans prendre vie, d'observer les enfants prendre possession des lieux avec tant de naturel et d'évidence, de constater que les attentes et le besoin d'un tel équipement étaient bien là, et que Boma y répond » se réjouit le maire, Fabienne Fonteneau. Et ce n'est que le début !

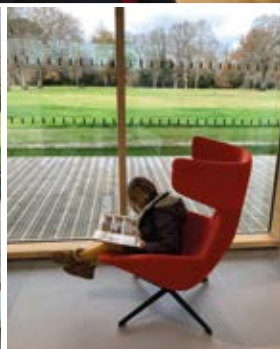
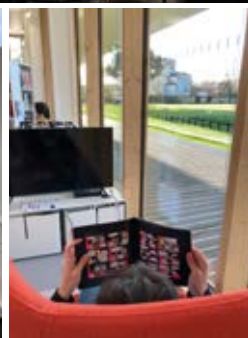

 Toutes les informations sont sur boma-qg.fr

La zone des Étangs des Chèvres fait partie d'un espace naturel sensible géré et valorisé par la brigade propreté

environnement

1 AN DE BRIGADE VERTE

La brigade verte a été créée depuis 1 an maintenant. Trois agents y travaillent quotidiennement pour assurer la propreté urbaine et la préservation de l'environnement et des sites naturels sensibles. Plus spécifiquement, ils luttent contre les véhicules hors d'usage abandonnés, les dépôts sauvages et les nuisibles. Bilan.

PROGRÈS :

26 TONNES EN 2021

CONTRE

46 TONNES EN 2020

130 DÉPÔTS SAUVAGES CONSTATÉS

Près de la moitié sont des abandons d'ordures ménagères. Une augmentation des dépôts a été constatée en juillet.

10 CONTRAVENTIONS DRESSÉES

SUR UN TERRAIN PRIVÉ ?

La commune n'a pas le droit d'intervenir. Le propriétaire est responsable de l'évacuation du dépôt. La brigade accompagne les propriétaires dans cette démarche.

2 ESPACES NATURELS SENSIBLES VALORISÉS

La brigade réalise des opérations de prévention sur le site du Barail des Jais et des Étangs des Chèvres. En 2022, un travail de mise en valeur de la zone humide du Barail des Jais sera réalisé pour davantage de lisibilité par les habitants.

Contact : Brigade propreté
Tél. 05 57 55 44 20. Via Tell my city accessible sur le site de la mairie ou via l'application gratuite dédiée

→ SIGNALEZ

TellMyCity est l'application citoyenne qui vous permet de partager des informations avec votre ville. Remontez un problème, 24h/24, 7j/7. L'interface numérique permet un traitement plus efficace de la requête. En quelques clics, via un smartphone ou une page web :

- ▶ Vous choisissez l'information à partager.
- ▶ Vous l'enrichissez avec un commentaire ou une photo.
- ▶ L'information est automatiquement transmise à votre ville.
- ▶ Votre ville vous préviendra du traitement de votre demande.

18 DOSSIERS CONTENTIEUX SUR LES VHU* (SOURCE DE POLLUTION ENVIRONNEMENTALE ET VISUELLE)

6 dossiers sont complètement résolus, 9 dossiers sont en cours de résolution ou partiellement résolus. Les autres sont en cours d'examen. La résolution amiable est privilégiée. (*Véhicules hors d'usage)

DEMANDES D'HABITANTS

Elles concernent essentiellement la gestion des nuisibles (frelons asiatiques ou européens, moustiques, rongeurs, ragondins, ...).

PERSPECTIVE

Afin de contribuer au bien-être animal, la brigade verte accordera une vigilance aux conditions d'élevage (équidés, bovins, ovins).



participation

LES DATES À RETENIR :
Du 10 au 31 janvier :
 diffusion du questionnaire
Jeudi 10 mars : atelier 1
Jeudi 17 mars : atelier 2
Mardi 22 mars : atelier 3
Mi-avril : restitution

DONNEZ VOTRE AVIS SUR L'HABITAT DE DEMAIN

Une concertation va être menée afin d'associer les habitants et créer les conditions d'une expérience participative de requalification du patrimoine bâti du bourg. L'expression de vos attentes permettra d'aller plus loin dans la définition des besoins d'habitat à Saint Denis de Pile et de bâtir ainsi des programmes adaptés.

Pourquoi ?

Si la qualité du cadre de vie est une condition essentielle pour se sentir bien dans sa commune, il n'en reste pas moins que la qualité de vie des habitants passe nécessairement par la question du logement. Faisant face à une demande croissante de logements sur la commune, la municipalité a souhaité interroger les besoins afin de mieux y répondre. En effet, la crise sanitaire que nous connaissons et les confinements successifs qu'elle a engendrés ont impacté notre rapport à notre logement (partage des espaces de vie, espaces de télétravail, espaces extérieurs...). Par ailleurs, pour favoriser l'atteinte des objectifs imposés par la loi Solidarité Renouvellement Urbain (SRU), la ville se doit de déployer une politique logement qui met en œuvre la création de logements abordables. L'opération conduite sur les anciens locaux de l'école élémentaire puis de Portraits de Familles, intégrera ce volet.

Concrètement ?

Cette concertation, menée en collaboration avec les sociétés *Metaliving* et *Where You Love*, orientera la politique dédiée au logement sur la commune de Saint Denis de Pile.

Etape 1

Dans un premier temps, un questionnaire sera diffusé afin de saisir les besoins et les aspirations en termes d'habitat en se focalisant sur les aménagements attendus (aménagement d'un bureau, accueil d'un parent, départ des enfants...) Il sera accessible dès le 10 janvier. Vous pourrez y accéder en flashant le QR Code ci-après. Il s'adresse aux habitants, commerçants, bénévoles, adhérents d'associations, visiteurs réguliers ou non de la commune, usagers des commerces et services... mais également à toute personne résidant dans le Libournais qui s'intéresse à la vie locale de Saint Denis de Pile et/ou qui souhaiterait s'y installer.

Etape 2

Dans un deuxième temps, des ateliers en présentiel seront proposés en mars 2022. Leur contenu sera défini grâce aux réponses du questionnaire récoltées. Les informations sur l'heure et le lieu de la tenue des réunions seront communiquées ultérieurement, mais se dérouleront en fin de journée pour permettre à chacun de s'y rendre, notamment aux actifs.

COMMENT RÉPONDRE AU QUESTIONNAIRE ?

A partir du 10 janvier, il sera diffusé sur le site internet et sur la page Facebook de la ville. Restez connectés ! Il sera également diffusé via Instagram, LinkedIn et Tiktok. Les personnes qui n'utilisent pas internet ou qui préfèrent y répondre autrement peuvent contacter **Éléonore Amari**, chargée de mission démocratie participative.

Donnez votre avis sur l'habitat de demain à Saint Denis de Pile du 10 au 31 janvier 2022.
Accédez au questionnaire en flashant le QR code ci-contre ->



Et après ?

Une restitution des résultats sera organisée. Les résultats de cette concertation participeront à la mise en œuvre du projet urbain.

Une question ? Envie de répondre au questionnaire et de participer aux ateliers ? Contact : 06 11 74 20 71 ou democratie.participative@mairie-saintdenisdepile.fr

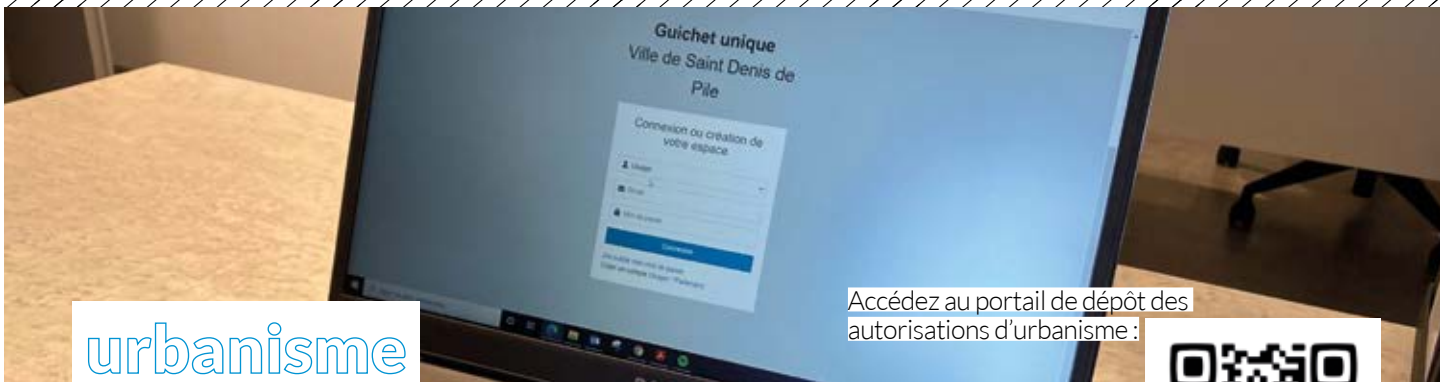

urbanisme

Accédez au portail de dépôt des autorisations d'urbanisme :



DÉMATÉRIALISATION DU DÉPÔT DES DOSSIERS

A partir du 1^{er} janvier 2022, toutes les communes doivent être en mesure de recevoir sous forme électronique les demandes d'autorisation d'urbanisme. Celles de plus de 3 500 habitants, comme Saint Denis de Pile, doivent également assurer leur instruction sous forme dématérialisée.

La Ville de Saint Denis de Pile met donc gratuitement à votre disposition un portail de dépôt dématérialisé des autorisations d'urbanisme.

Une seule adresse : <https://grandlibournais.geosphere.fr/guichet-unique-stdenisdepile> pour déposer vos demandes de permis de construire, déclarations préalables, certificat d'urbanisme, permis d'aménager, permis de démolir. Si vous êtes un particulier : créez votre compte et connectez-vous en tant que « USAGER ». Si vous êtes notaire, architecte, maître d'œuvre, géomètre, constructeur... : créez votre compte et connectez-vous en tant que « PARTENAIRE ».

Le délai d'instruction est lancé à compter du dépôt du dossier. La réponse est déposée sur votre espace après instruction par le service urbanisme.

Quels sont les avantages de la dématérialisation des demandes d'autorisation d'urbanisme ?

- Simplification des démarches administratives.
- Une aide à la saisie des CERFA (AD/AU) et un pré-contrôle de la qualité / complétude des données.
- Transparence sur l'état d'avancement des dossiers
- Fluidité dans les échanges avec l'administration.
- Réduction des délais de transmission entre services consultés.

Contact : Pôle aménagement, 11, avenue François Mitterrand. Tél. : 05 57 55 44 38. Ouvert au public du lundi au vendredi (fermé le mardi) 9h - 12h30 / 13h30 - 17h.



NOUVEAU L'AGENCE IMMOBILIÈRE HERRANZ

La nouvelle agence immobilière s'est installée en septembre dernier route de Paris. Une belle devanture pour mettre en avant des biens immobiliers du secteur. « Avant Saint Denis de Pile était un marché de report pour les personnes qui souhaitaient investir sur Libourne. Mais avec son expansion en terme d'infrastructures diverses et variées, la ville se voit convoitée pour de nouvelles raisons et par choix premier. Nous avons donc voulu nous implanter dans la ville afin de répondre au mieux à la demande des vendeurs comme à celle des acquéreurs », explique Jean-Philippe Herranz, le gérant qui a ouvert sa première agence en 2008 et a joué

au football dans le club de Saint Denis de Pile il y a quelques années. 11 collaborateurs pourront vous accompagner pour une estimation et/ou pour toutes les étapes d'une transaction.

34, route de Paris. Tél. : 05 33 09 47 22
saintdenisdepile@herranz-immobilier.fr

TRAVAUX LE CRÉDIT AGRICOLE FERME PENDANT LES TRAVAUX

L'agence bancaire Crédit agricole est fermée pour travaux depuis le 11 décembre et ce pendant 4 mois (jusqu'à mi-avril). Un relais Crédit agricole a été mis en place à la Cafetière Cuivrée, avenue François Mitterrand. Des retraits allant de 20 à 100 euros sont possibles aux horaires d'ouverture du commerce. Tous les conseillers restent disponibles et joignables via leur ligne directe ou via le numéro de l'agence. L'équipe est installée provisoirement à l'agence de Coutras et peut y recevoir sur rendez-vous.

42, route de Paris (en travaux). Tél. 05 57 55 48 10.
Le relais est situé 7, avenue François Mitterrand (La Cafetière Cuivrée).



**les équipements
sportifs**



ents

CONNAISSEZ-VOUS LES ÉQUIPEMENTS SPORTIFS ACCESSIBLES AUX DIONYSIENS ?

Forte de 19 clubs sportifs, comptant plus de 1 000 licenciés en moyenne, Saint Denis de Pile développe une vraie culture sportive. Découvrez les équipements de la commune, les activités qui y sont pratiquées et les projets à venir.

QUATRE ÉQUIPEMENTS SPORTIFS MUNICIPAUX



Stades de football Bômale

L'équipement public dédié au football est composé de :

- ▶ un terrain d'honneur (8 500 m²), un terrain annexe (6 400 m²), un terrain d'entraînement (1 700m²) ainsi qu'un terrain stabilisé (requalifié en 2022 - 2 000 m²)
- ▶ un foyer associatif et des vestiaires

Association utilisatrice : l'USSD



City-stade en centre-ville

Le city-stade est en accès libre. Les sports suivants peuvent y être pratiqués : athlétisme, basket, football, handball, volley-ball...

Il est également utilisé par :

- ▶ l'école élémentaire en temps scolaire et en temps périscolaire (pause méridienne ou APS)
- ▶ l'espace jeunes
- ▶ le centre de loisirs
- ▶ dans le cadre des stages Sports Vacances



Complexe Jacques Tressens

Le complexe Jacques Tressens est composé de :

- ▶ deux terrains de tennis extérieurs éclairés
- ▶ un terrain couvert
- ▶ un foyer et des sanitaires

Association utilisatrice : Tennis Val de l'Isle



Complexe omnisports

Le complexe omnisports regroupe :

- ▶ un foyer associatif
- ▶ une salle de réunion associative
- ▶ une salle parquet et une salle omnisports

Grâce à son parquet, ses miroirs et son tatami, **la salle parquet** est un espace partagé pour la pratique de la gymnastique, de la danse, du yoga, des sports de combat... **La salle omnisports** est une salle couverte permettant la pratique du basket, du badminton et parfois du tennis.

En temps scolaire : la salle parquet et la salle omnisports sont mises à disposition des 14 classes de l'élémentaire et des 8 classes de la maternelle.

En temps périscolaire et extrascolaire, les activités suivantes s'y déroulent :

- ▶ ateliers Gym Enfants et école multisports
- ▶ activités de l'accueil périscolaire
- ▶ activités du centre de loisirs (mercredi et vacances)
- ▶ accueil d'atelier de motricité petite enfance : Crèche La souris verte, le RAM (Relais Assistantes Maternelles) ou l'association Rive Droite Gymnastique
- ▶ stages Sports Vacances

Des activités de sport adapté y sont organisées par le CCAS pour les seniors, par l'ESAT Le Haut Mexant, le FAM (Foyer d'Accueil médicalisé), la MAS (Maison d'Accueil Spécialisée) et le SESSAD (Services d'Éducation Spéciale et de Soins à Domicile).

Les activités des associations suivantes s'y déroulent chaque semaine :

- ▶ Gym 1 et Gym 2 (gymnastique volontaire)
- ▶ Qi Gong
- ▶ St Denis de Pile Judo
- ▶ Lotus Karaté
- ▶ AJD Yoga
- ▶ Rive Droite Gymnastique
- ▶ L'Élan Dionysien Basket
- ▶ Badminton BACD
- ▶ Challengers Taekwondo Club

projets

DES AGRÈS PRÈS DU CITY STADE, UNE RÉFECTION DES COURTS DE TENNIS ET UNE NOUVELLE SALLE SPORTIVE EN RÉFLEXION

Le sport est vecteur de socialisation, de dépassement de soi, il participe à l'épanouissement personnel et permet de se maintenir en bonne santé. En plus de veiller au bon entretien de ses infrastructures, la municipalité fait le choix de développer des équipements pour favoriser la pratique d'une activité physique et améliorer ceux existants.

City-stade en centre-ville

Des agrès de fitness seront installés courant du **premier trimestre 2022** près du City Stade :

- ▶ 2 vélos elliptiques
- ▶ 1 rameur
- ▶ 1 vélo
- ▶ 1 barre parallèle

Destinés aux adultes en **accès libre**, ils vous permettront de compléter votre activité sportive et de travailler des fonctions précises.

Le rameur



Fonction : renforce les bras, les épaules et les pectoraux.

Le ski de fond



Fonction : favorise la mobilité des membres supérieurs et inférieurs et améliore la flexibilité des articulations. Augmente et améliore la fonction cardio-pulmonaire.

Coût d'entretien 130 000 € / an

La commune veille à l'entretien de ses infrastructures sportives. **Les agents du service cadre de vie, intendance, propreté et bâtiment** interviennent tout au long de l'année pour entretenir, nettoyer, réparer et améliorer les équipements sportifs (salles, vestiaires, terrains...). L'équivalent de deux emplois à temps plein au sein des services techniques sont consacrés à ces missions, dont un entièrement consacré à l'entretien des stades de football : entretien des pelouses, traçage, arrosage, tontes, aération, tailles, apport d'engrais...

Sur ce budget moyen de 130 000 € par an, une part importante concernant l'entretien des stades de football et notamment l'entretien des pelouses. Viennent ensuite le chauffage et l'éclairage. Par exemple, l'éclairage du stade coûte environ 2 500 € / an, tandis que le complexe omnisports génère une facture d'environ 6 500 € à l'année. Les frais d'entretien de chaque bâtiment dans sa structure (par exemple un démoussage bisannuel pour les terrains extérieurs de tennis) ou les contrôles périodiques obligatoires et réglementaires concernant la sécurité incendie, électrique, sanitaire s'ajoutent à ces montants. Les installations du city stade sont également soumises à un entretien et des contrôles réglementaires.

Évaluer sa condition physique

La commune s'inscrit dans le dispositif *Prescription d'Exercice Physique sur la Santé* (PEPS) conduit par l'Agence Régionale de Santé (ARS) et la Délégation régionale académique à la jeunesse, à l'engagement et aux sports en Nouvelle-Aquitaine. Initié dans un objectif de santé et afin de permettre aux habitants de bénéficier d'un accompagnement spécialisé et adapté, ce dispositif propose à la fois de dresser un bilan de votre condition physique et des conseils adaptés pour l'améliorer si nécessaire. **Vous pouvez solliciter la coordinatrice PEPS en demandant un rendez-vous par mail à coordo33@peps-na.fr ou par téléphone au 07 50 15 56 37.**

Un équipement sportif complémentaire

Comme annoncé dans le Côté Pile d'Automne 2020, une nouvelle résidence doit prochainement voir le jour avenue Charles de Gaulle à côté du complexe omnisports. Un projet est à l'étude pour créer en rez-de-chaussée une salle sportive dédiée à la pratique de la gymnastique, de la danse ou du yoga. Celle-ci permettra de consacrer la salle parquet aux arts martiaux, en la réaménageant. Ainsi, Saint Denis de Pile se dotera d'un vrai dojo. « Ces disciplines à la fois populaires et de plus en plus pratiquées par un public féminin, forgent de bons états d'esprit, puisque maîtrise de soi, respect et équilibre en sont les piliers. Je tiens à ce que nous puissions impulser leur pratique », indique le maire. **Étude du projet en 2022.**



Pour permettre et développer la pratique sportive, nous soutenons le mouvement sportif, avec de nouveaux équipements nous permettons la pratique libre. Au-delà de la santé, c'est à l'enjeu de démocratisation du sport pour toutes et tous que nous répondons.



⚡
Sébastien Laborde,
Conseiller municipal
délégué au sport



LA CALINÉSIE, UN ÉQUIPEMENT SPORTIF INTERCOMMUNAL

L'accès au centre aquatique La Calinésie est gratuit pour l'ensemble des scolaires du territoire. La commune prend en charge les frais de transport des quelques 160 élèves (3 420 € à l'année) qui bénéficient du cycle natation à l'école primaire. Le cycle natation en maternel commence en février et concerne les classes de grande section pour 9 séances. A l'élémentaire, les classes de CE2-CM1, CM1, CM1-CM2, encadrées par des parents volontaires ayant obtenu l'IEB (agrément pour intervenants extérieurs bénévoles) et les maîtres-nageurs profitent d'une dizaine de séances pour approfondir la technique de la nage et prendre confiance dans le milieu aquatique.

Les barres parallèles



Fonction : favorise la mobilité des membres supérieurs et inférieurs et améliore la flexibilité des articulations. Augmente et améliore la fonction cardio-pulmonaire.

La bicyclette



Fonction : favorise la flexibilité et la mobilité des articulations supérieures et inférieures. Améliore et augmente la capacité cardio-pulmonaire.



Street work-out

Pour 2022, un **projet de Street Work-Out** est à l'étude. Le Street Work-Out, littéralement « entraînement de rue », est un loisir sportif mêlant la gymnastique et la musculation.



RETOUR D'EXPÉRIENCE DE LISA THERME, ENSEIGNANTE À L'ÉCOLE ÉLÉMENTAIRE :

« Nous n'avons pu tester qu'une seule fois La Calinésie en raison du contexte sanitaire mais cette séance a déjà ravi tous les élèves participants. L'organisation de l'accueil des classes était très efficace. Le bassin d'apprentissage est très spacieux, la profondeur est ajustable et annoncée sur un affichage digital. Il avait été divisé en 6 zones, 2 pour chaque classe : la zone pour le test et celle pour les jeux. Les tests d'évaluation ont été réalisés avec beaucoup de pédagogie et de bienveillance. Les enfants ont passé un très bon moment, pendant lequel même les plus inquiets ont été rassurés. Je tiens également à remercier les trois mamans volontaires qui ont obtenu l'agrément pour intervenir en tant que bénévole encadrant. Sans elles, ce projet n'aurait pu se faire. Nous avons tous hâte de reprendre les cours à la Calinésie, c'est une grande chance de pouvoir bénéficier d'un tel lieu, gratuitement qui plus est, et à proximité. »

Complexe Jacques Tressens

Après les travaux sur la coque pour en améliorer l'étanchéité, le chantier se poursuit. La réfection des deux terrains extérieurs du complexe Jacques Tressens n'a pu être réalisée comme prévu en août dernier en raison des difficultés rencontrées par le prestataire. Ces travaux sont donc programmés en 2022 avec une nouvelle entreprise. Les terrains vont être refaits à neuf (surface en résine synthétique, traçage et imperméabilité).

Budget : 20 000 €.

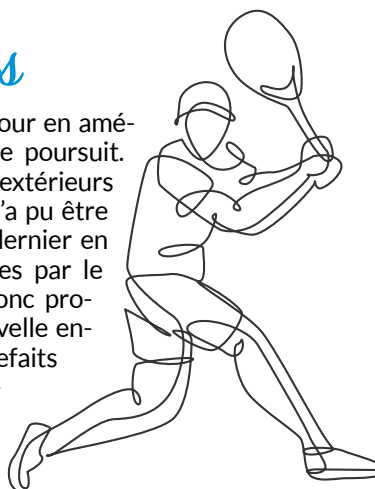



cme

Les jeunes conseillers municipaux lors des vœux du maire en 2019.

PERMETTRE À SON ENFANT DE DÉCOUVRIR LA CITOYENNETÉ

Le conseil municipal des enfants renforce la citoyenneté de demain en forgeant chez nos enfants leur capacité à opérer des choix. Il permet de comprendre le fonctionnement d'une mairie, de concevoir et de mettre en œuvre des actions pour sa ville et ainsi de contribuer à son évolution.

A l'instar du Conseil municipal de la ville, le Conseil municipal des enfants comprend 28 conseillers (14 filles et 14 garçons), inscrits en classe de CM1, CM2 et 6^{ème}, élus pour 2 ans. Les candidats, filles et garçons, habitants Saint Denis de Pile et scolarisés à l'école Anne Frank ou au sein du collège des Dagueys, peuvent déposer leurs candidatures en présentant leurs motivations. Les enseignants peuvent accompagner l'enfant qui le souhaite dans la rédaction de sa candidature.

Durant deux années scolaires, le mandat des élus comprend :

- **1 rencontre d'intégration** au cours de laquelle tous les enfants font connaissance.
- **1 séance mensuelle de travail** hors temps scolaire (le mercredi après-midi de 14h à 16h) co-animée par une association partenaire. Les jeunes élus peuvent être éventuellement amenés à rencontrer des personnes ressources ou à se déplacer sur des sites. C'est dans cet espace d'échanges que leurs projets sont réalisés.

- **3 séances plénières** où les jeunes élus se retrouvent officiellement dans la salle du Conseil municipal, présidée par Madame le Maire et les adjoints concernés. Ils présentent alors les raisons de leurs propositions et initiatives.

« La dernière élection a dû être reportée non pas faute de jeunes intéressés et volontaires mais parce que pour beaucoup d'entre eux, leurs parents ne souhaitent pas qu'ils s'inscrivent. C'est dommage, le rôle de conseiller municipal des jeunes est un réel apprentissage pour les enfants. Il découvre un rôle de responsabilité à la mesure de leur âge et observe que leur investissement produit des résultats concrets dans leur quotidien » explique Michèle Dauge, adjointe au maire en charge de l'éducation. « Nous encourageons les parents à soutenir le désir de leur(s) enfant(s) à se présenter dans ce rôle et à l'accompagner dans cet apprentissage qui le fera grandir à coup sûr » confirme le maire, Fabienne Fonteneau.

Les élections auront lieu courant 2022.

CHANGEMENT

LE GUICHET ÉDUCATION QUITTE LA MAIRIE ET DÉMÉNAGE À BOMA

Le Guichet éducation vous accueille maintenant au sein de la médiathèque à Boma tous les après-midi du mardi au vendredi. Vous pouvez y réaliser les inscriptions scolaires et périscolaires ainsi que le règlement des factures.

Horaires : Mardi : 14h - 18h / Mercredi : 14h - 18h / Jeudi : 14h - 19h / Vendredi : 14h - 18h. D'autres créneaux d'ouverture seront proposés selon les besoins et temps forts de l'année (rentrée...).

Médiathèque à Boma / 1, route de Guîtres / Tél. : 05 57 55 83 50
espace.famille@mairie-saintdenisdepile.fr



Katty vous accueille maintenant à Boma pour toutes les démarches liées à l'éducation.

école maternelle BAPTISÉE GISÈLE HALIMI

Soumis et adopté en conseil municipal de novembre 2020, le nouveau nom de l'école maternelle vient d'être officiellement célébré le jeudi 2 décembre aux côtés de l'Inspecteur de l'Éducation nationale, Jacques Vanhuyse, de l'équipe enseignante et éducative ainsi que des enfants. Ils ont pour l'occasion exposé leur travail sur l'égalité des genres.

« Madame Gisèle Halimi, demeure une figure dont le parcours et les combats engendrent encore des réactions. Celles-ci sont autant liées à des représentations qu'à la puissance des obstacles auxquels elle a dû faire face et qui se dressent, un jour ou l'autre, devant chaque fille et femme. Gisèle Halimi fut une fervente combattante de la cause des femmes, à chaque heure d'histoires intimes, personnelles, nationales et internationales. Baptiser notre école de son nom, c'est rappeler que le déterminisme des genres demeure puissant et intervient dès les premières années de l'existence. L'école peut beaucoup lorsque nous mesurons à quel point l'orientation constitue le plus puissant des déterminismes sociaux. Or indubitablement, être fille ou garçon pèse encore sur les choix scolaires et déterminent les études et les futurs métiers. C'est ainsi que certaines filières deviennent assignées à un genre plutôt qu'un autre. C'est de ce fait, malheureusement, qu'elles s'en trouvent désinvesties et dévalorisées, et c'est ainsi que nous manquons de soignants, de magistrats, d'enseignants, d'aidants, de chercheurs et de tant de fonctions essentielles. Les choix d'orientation se fabriquent dès la naissance.

L'école y peut quelque chose. Mais il faut commencer dès le plus jeune âge, dès la maternelle, il faut développer une éducation à l'égalité dès la petite section. C'est ce message que je souhaite faire passer en baptisant l'école du nom de Gisèle Halimi. Je souhaite que nous puissions offrir un choix à nos filles et nos garçons, je souhaite qu'ils sachent que ce choix est possible et que nous le défendrons. Ute Ehrhardt a titré un de ces ouvrages : Les filles sages vont au ciel, les autres où elles veulent. »

Extrait du discours de Fabienne Fonteneau, Maire de Saint Denis de Pile.



Jacques Vanhuyse, Inspecteur de l'Éducation nationale (IEN), Fabienne Fonteneau, maire, Anne Dupouy, directrice de l'école maternelle.



NOUVEAU

LA LOCOMOTIVE À L'ÉCOLE MATERNELLE

Réservé aux enfants de 2 à 6 ans, ce nouveau jeu d'imitation permet de développer cinq fonctions ludiques et motrices comme : fabuler, se rencontrer, se reposer, ramper ou encore se cacher. Les espaces ludiques de la cour de récréation sont organisés en collaboration avec l'équipe enseignante et éducative de l'école maternelle. Coût : 3 460 €. Les jeux sont vérifiés chaque année par un organisme agréé afin d'assurer la sécurité des enfants.



**328 CONCERTS
ORGANISÉS**

**189 PROJETS
ACCOMPAGNÉS
EN RESIDENCE**

**775 ÉLÈVES
FORMÉS À LA
ROCKSCHOOL**

**495
BÉNÉVOLES**

**142 ACTIONS
CULTURELLES
HORS LES MURS**

**79 GROUPES
ACCOMPAGNÉS**

anniversaire

L'ACCORDEUR FÊTE SES 10 ANS

10 ans de concerts, de rencontres, de découvertes ! L'Accordeur ne se résume pas à une salle de concert. C'est avant tout un lieu de vie artistique qui transporte la culture partout où c'est possible, qui initie dès le plus jeune âge avec la Rockscool et qui accompagne les artistes depuis leurs débuts.

L'association Mets la Prise a concocté une programmation spécifique sur le week-end du 10 au 12 février en plus d'une sélection trimestrielle particulièrement minutieuse. Cet anniversaire qui célèbre la première décennie de L'Accordeur sera l'occasion de revenir sur le chemin parcouru. Il sera aussi l'opportunité de présenter « un projet renouvelé, plus inclusif, plus éthique, plus en phase avec les attentes des nouveaux publics » expliquent les membres de l'association. « En tant que maire et habitante, je ne peux que me réjouir que notre commune accueille la salle de concert du Libournais, cette structure aussi complète et ambitieuse qu'est L'Accordeur. Elle favorise l'accès à la culture pour tous, elle soutient la pratique amateur et accompagne le développement des artistes tout en offrant une programmation riche et plurielle. Elle renforce sans nul doute l'attractivité de la commune. Ses valeurs et son action font de ce lieu un acteur incontournable de Saint Denis de Pile ! » s'exprime le maire Fabienne Fonteneau.

Programme du week-end d'anniversaire

Judi 10 février 16h30-21h

INAUGURATION OFFICIELLE 10 ANS

Présentation du nouveau projet artistique et culturel de l'association. Projection du reportage « Laissez-moi rêver que... ». Concert des élèves de l'école de musique. **Gratuit.**

Vendredi 11 février 20h

CONCERT ACCORDÉ.E.S

Création produite par L'Accordeur. Des artistes de différents horizons aux esthétiques et instruments variés se retrouvent autour des valeurs d'une association qu'ils connaissent tou.te.s bien pour proposer un spectacle mêlant vidéo, danse et musique. Avec : **Erwan Naour, Nicolas Grosso et Bertille Fraisse (Wallace), Olivier Olivero et David Muris (Sukh Mahal), Nicolas Sauvey (Dätcha Mandala), Igor Quezada et Jean-Marc Pierna (Los Marengos), Perrine Fifadji, Keurspi et Titouan.**

+ MELISSMELL // 12-16 € ou PASS 2 JOURS 20-26 €

Samedi 12 février 20h-4h

CONCERT JOK'AIR

/ Musiques urbaines. Ses textes racontent son quotidien, son parcours et aussi ses blessures : le racisme, la pauvreté, l'amour et les déceptions sentimentales, ses proches et les paradis artificiels. Il mêle sa poésie à des phrasés plus brutaux, alternant le chant et le rap.

+ YUDIMAH + URBAN OPEN MIC + DJ VEX // 12-16 € ou PASS 2 JOURS 20-26 €

Billetterie sur laccordeurlasalle.com



L'équipe de l'association Mets la prise gère L'Accordeur, salle de concerts du Libournais

CCAS

MISE A DISPOSITION DE SERVIETTES HYGIÉNIQUES

Selon un sondage IFOP en 2019, 33% de femmes ne changent pas suffisamment de protection ou ont recours à l'utilisation de protections de fortune. La précarité menstruelle est une réalité. C'est pour quoi, le CCAS accueille maintenant dans son établissement un distributeur de protections périodiques 100% biologiques (serviettes, tampons, tampons avec applicateur). Elles sont mises à disposition gratuitement dans les toilettes de l'entrée du CCAS. Les utilisatrices trouveront directement sur la façade du distributeur toutes les recommandations de l'ANSES : la composition des produits, les conseils d'utilisation des protections, les informations sur les protections et un avertissement sur le syndrome du choc toxique lié aux protections internes.

CCAS, 9, avenue François Mitterrand.

SENIORS

DISTRIBUTION DE COFFRETS GOURMANDS

Une nouvelle fois, par précaution pour leur santé, le repas des aînés est annulé. Des coffrets gourmands seront donc offerts aux 600 seniors inscrits. La municipalité propose à ceux qui le souhaitent et le peuvent, de venir récupérer leur coffret à la Maison de l'Isle le **dimanche 9 janvier 2022 tour à tour entre 14h et 17h**. L'occasion d'échanger ensemble dans une ambiance musicale tout en respectant les mesures sanitaires en vigueur. Pour ceux qui ne pourraient se déplacer, une distribution en porte à porte sera organisée courant janvier. Les informations seront transmises par courrier.

**Renseignements auprès du CCAS
au 05 57 55 04 60.**

La parole est à la majorité

Parce que vous en exprimez particulièrement le souhait et le besoin, nous déployons toutes nos ressources, nos énergies et nos moyens pour maintenir des moments, des services et des activités qui participent au mieux être de chacun. C'est en ce sens que nous n'avons pu nous résoudre à annuler complètement le repas des aînés et l'avons remplacé par une distribution musicale de coffrets. C'est aussi de cette manière que nous avons conçu la programmation autour de Noël, à Boma et sur le marché, dont la piste de luge et les balades à poneys ont été très appréciées.

Grâce au soutien des associations et des services municipaux dont l'engagement à nos côtés est remarquable, nous allons poursuivre toutes les actions qui favorisent la cohésion, le sourire et l'épanouissement.

Nous sommes engagés afin qu'envers et malgré la crise, 2022 soit pour notre équipe et notre commune, l'année de la proximité. Aux côtés de notre maire, nous poursuivrons nos échanges sur le terrain, pour être chaque jour, sans filtre, à votre écoute. Ces rencontres et les outils de participation citoyenne que nous avons déployés nous permettront de renforcer les liens entre nous, pour faire vivre les énergies et ce qui nous distingue : une commune accueillante où il fait bon vivre !

Nous vous souhaitons une belle et heureuse année.

LES CONSEILLERS MUNICIPAUX DE LA MAJORITÉ
VIVONS SAINT DENIS DE PILE AUJOURD'HUI ET DEMAIN

expression politique

La parole est à l'opposition

Nous vous adressons tous nos vœux pour que cette année 2022 soit pour chacun de vous, une année plus douce et nous éloigne peu à peu de la pandémie. Nous avons décidé d'évoquer avec vous deux sujets.

BOMA a ouvert ses portes le 4 décembre. Elus et personnel ont été invités à une soirée de découverte de la Médiathèque. Un vrai plaisir. Nous invitons tous les Dionysiens à s'approprier cet espace. Nous sommes ravis que ce projet ait abouti. Nous y étions favorables mais pas d'accord sur l'opacité financière de cette mise en œuvre.

A ce jour nous ne connaissons toujours pas le coût de l'investissement global de l'opération. Depuis le conseil municipal du mois d'octobre, nous attendons les réponses sur les montants relativement importants de travaux supplémentaires.

Mme le Maire assure que cela n'a pas plus coûté qu'un Km de route à notre collectivité. Et quelle est la valeur d'un km de route pour Mme le Maire ? Nous ne demandons qu'à le croire mais attendons toujours la preuve. Pour notre part nous veillerons à son bon fonctionnement.

La Démocratie participative est un des axes du programme de la majorité avec des réunions de villages soirée de proximité, rendez-vous avec le Maire.

Deux réunions de village, ont déjà eu lieu, presque en catimini en présence de Mme le Maire et des membres de la majorité. Seuls les habitants de quartier étaient conviés, mais pas l'opposition. Alors parler de consultation, concertation, budget participatif, commission extra-municipale nous laissent perplexes si l'opposition n'y est pas associée.

Restons solidaires !

LES CONSEILLERS MUNICIPAUX DE L'OPPOSITION :
Elena DECOLASSE / Henriette DUFOURG-CAMOUS / Pascal RAYMOND



L'ACCORDEUR FÊTE SES 10 ANS SUR LE TERRITOIRE

*« Il y a 10 ans l'Accordeur ouvrait ses portes sous la neige, après neuf mois de travaux et de préparation acharnée pour donner naissance à ce projet qui nous tenait particulièrement à cœur : un lieu culturel associatif visant à favoriser l'accès de toutes et tous à la culture en milieu rural. »
Aujourd'hui, l'Accordeur est un acteur incontournable du territoire ! Bravo !*

L' Accordeur



Le spectacle *J'me suis fait tout p'tit* par la Cie *Le Chat perplexé* s'est déroulé le 23 octobre dernier lors du festival Pile de Drôles organisé par Musik à Pile.

enfance / jeunesse

L'ART DE GRANDIR

Une « éducation à l'art » et une « éducation par l'art » pour l'accès à une culture vivante

Dans le cadre de son Contrat Territorial d'Éducation Artistique et Culturelle* « L'Art de grandir », la Communauté d'agglomération du Libournais déploie, année après année, aux côtés des communes et de ses partenaires, sa politique d'éveil et de découverte culturels et artistiques à destination du public scolaire, de la petite enfance, de l'enfance et de la jeunesse.

Convaincu que la culture est une nécessité vitale, « L'Art de grandir » propose depuis septembre dernier et jusqu'à juin prochain, sept parcours culturels à destination de 50 classes de CM1, CM2, 6e, de 11 accueils de loisirs et des jeunes du Libournais. Nouveauté 2021-2022 : deux parcours d'éveil artistique sont créés pour les tout-petits fréquentant les structures petite enfance de La Cali. Une programmation, riche et gratuite, qui amorce aussi de nouvelles collaborations, notamment avec les acteurs du livre et de la lecture publique comme la médiathèque de Libourne et Boma à Saint Denis de Pile pour offrir trois parcours originaux mêlant arts et science de la nature. Dans un même élan, et pour la dixième année consécutive, La Cali poursuit avec les municipalités ses actions de sensibilisation au spectacle vivant avec sa programmation Jeune Public destinée aux classes de maternelle et CP, ainsi qu'aux accueils de loisirs.

Exemple d'action pour les scolaires menée à Saint Denis de Pile :

« RESPIRONS AVEC LES ARBRES » EN LIEN AVEC L'EXPOSITION DE GUILLAUME TROUILLARD À BOMA

Parcours conçu pour 7 classes de CM1, CM2, ULIS, IME, 6e et pour les accueils de loisirs à Saint Denis de Pile et Guîtres. Les enfants visiteront l'exposition entre le 5 février et le 12 mars 2022. Courant avril et mai, une immersion sensorielle et sensible sera organisée dans le parc à Boma ou dans la Forêt de la Double par le naturaliste Benoît Perret. Des ateliers de pratique artistique seront également menés par Guillaume Trouillard. **Une restitution est prévue le samedi 25 juin dans le parc à Boma.**

* Le Contrat Territorial d'Éducation Artistique et Culturelle (COTÉAC) est soutenu par la DRAC Nouvelle-Aquitaine, la DSDEN de la Gironde, le Conseil Départemental de la Gironde, l'Iddac/ agence culturelle de la Gironde.



« LA VRAIE
GÉNÉROSITÉ
ENVERS l'avenir,
CONSISTE À
TOUT DONNER
au présent »
Albert Camus

MAIRIE DE
Saint
Denis
de Pute
Bonne et heureuse
ANNÉE 2022

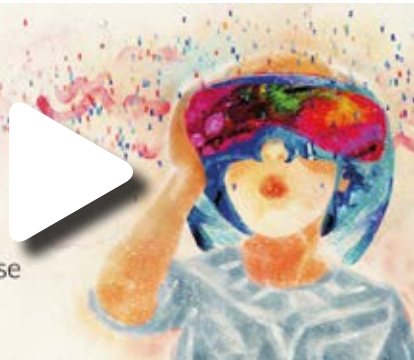

JANVIER 2022

LES VŒUX À LA POPULATION

La traditionnelle cérémonie des vœux à la population ne pouvant être organisée cette année, Madame le maire, Fabienne Fonteneau, adresse ses vœux à la population en vidéo sur la page Facebook et le site de la ville.

SAM. 15 JANVIER

NUIT DE LA LECTURE LE PHARE DE BABEL

BOMA | ESPACE ALBERT CAMUS | 18H

Spectacle théâtral : de l'épopée lyrique au huis clos du thriller, découvrez un voyage haletant où les mots, les dessins et les sons seront vos guides, telle la lumière d'un phare dans les brumes océanes...

Dès 14 ans. Réservation obligatoire au 05 57 55 19 45.

DU 5 FÉVRIER AU 12 MARS

LA BANDE DESSINÉE À BOMA EXPOSITION GUILLAUME TROUILLARD DÉCALAGE NATUREL

BOMA | ESPACE ALBERT CAMUS |



Nous avons le plaisir d'accueillir Guillaume Trouillard, auteur de bande dessinée français, fondateur des éditions *La Cerise* et de la revue en art graphique *Clafoutis*. Cette exposition rétrospective abordera l'écologie, thème central de ses ouvrages, à travers une sélection de planches originales des albums *La saison des flèches*, *Colibri*, *Aquaviva*, *Welcome*, *les Quatre détours de Song Jiang*... **Tout public / Accès libre.**



SAM. 29 JANVIER

CONCERT GÉNIAL AU JAPON

BOMA | ESPACE ALBERT CAMUS |

Dans leur musique mêlant indie-pop, rock et ambiances électroniques, les boîtes à rythme percutent sans jamais froisser les sens, les synthés se dévoilent à travers leurs nappes célestes ou leurs basses épaisses... De Blonde Redhead à Radiohead en passant par LCD Soundsystem, le duo bordelais met en lumière tout un pan du patrimoine pop, rock et électro des années 2000 et 2010 dans ses chansons habitées, qui nourrissent aussi bien les rêves que la réalité. Qu'on vive au Japon... ou ailleurs.

En partenariat avec **L'Accordeur** et dans le cadre des **P'tites scènes de l'IDDAC**. **Tout public. Plein tarif 8€ / Tarif réduit 6€ / Billetterie en ligne laccordeurlasalle.com**

AUTOUR DE L'EXPO

SORTIE AU FESTIVAL INTERNATIONAL DE LA BANDE DESSINÉE D'ANGOULÊME

29 JANVIER organisée par Portraits de Familles. **Adhésion + 6 € / adulte. 4,5 €* / enfant. Gratuit* pour les moins de 3 ans. Réservation au 05 57 51 92 75.**

VENDREDI 11 MARS

CONCERT DESSINÉ PAR GUILLAUME ET ANTOINE TROUILLARD L'ACCORDEUR | 20H

**Plein tarif 10€ / Tarif réduit 8€
Billetterie en ligne laccordeurlasalle.com**

ATELIERS CRÉATIFS : autour de la bande dessinée et nos outils numériques.

ATELIERS ARTISTIQUES avec La Palette Dionysienne.

DÉCOUVERTES VIRTUELLES autour de la nature.

Programme à consulter sur boma-qg.fr



SAM. 19 MARS
FORUM PARENTALITÉ
SPÉCIAL 1000 1ERS JOURS
BOMA | 10H-17H |

Journée spéciale bébé. Dans le cadre de la semaine de la petite enfance et du dispositif 1000 1ers jours, de nombreuses animations et conférences sont proposées tout au long de la journée. **Organisée par Portraits de Familles en partenariat avec les associations PoCLi et Esprit de Solidarité. Gratuit. Ouvert à tous. Réservation au 05 57 51 92 75.**

2022
RAPPEL ÉLECTIONS

À savoir : vous pouvez vous inscrire jusqu'au début mars 2022 pour voter lors de l'élection présidentielle. Les inscriptions sont possibles en ligne sur service-public.fr ou directement en Mairie muni d'une pièce d'identité et d'un justificatif de domicile de moins de 3 mois.

Les 10 et 24 avril 2022, auront lieu les élections présidentielles.

Les 12 et 19 juin 2022, auront lieu les élections législatives.

- Samedi 08 Janvier 2022 20h :** Trip For Leon + Red Oak / L'Accordeur
- Mercredi 19 Janvier 2022 :** Don du Sang / Maison de l'Isle
- Vendredi 14 Janvier 2022 20h :** Debout sur le Zinc chante Vian / L'Accordeur
- Samedi 15 Janvier 2022 14h30-18h :** Urban Musicworkshop / L'Accordeur
- Samedi 15 Janvier 2022 :** Repas Amicale Bouliste / Maison de l'Isle
- Samedi 22 Janvier 2022 20h :** Concert des élèves de la Rockscool / L'Accordeur
- Dimanche 23 Janvier 2022 :** Journéeassociation Les Fait Sourire / Maison de l'Isle
- Vendredi 28 Janvier 2022 20h :** Patron + Dust Lovers + Die Cabine / L'Accordeur
- Samedi 29 Janvier 2022 20h :** Génial au Japon à Boma / Espace Albert Camus - Boma
- Samedi 29 Janvier 2022 :** Stage et Soirée Dansante Danse Project / Maison de l'Isle
- Dimanche 30 Janvier 2022 :** Bal et Concert Dyonis Country / Maison de l'Isle
- Judi 10 Février 2022 16h30-21h :** 10 ans de L'Accordeur – Inauguration Officielle (voir p.18)
- Vendredi 11 Février 2022 20h :** « 10 ans » Accordé.e.s + Melissmel / L'Accordeur
- Samedi 12 Février 2022 20h :** Jok'air + Yudimah + Open Mic / L'Accordeur
- Samedi 12 Février 2022 :** Repas La Dionysienne / Maison de l'Isle
- Samedi 19 Février 2022 :** Repas Dansant Comite Des Fêtes / Maison de l'Isle
- Samedi 05 Mars 2022 20h :** Pi-Ja-Ma + Louis-Jean Cormier / L'Accordeur
- Samedi 05 Mars 2022 :** Repas Dansant USSD / Maison de l'Isle
- Vendredi 11 Mars 2022 20h :** Concert dessiné d'Antoine et Guillaume Trouillard / L'Accordeur
- Samedi 12 Mars 2022 14h30-18h :** Urban Musicworkshop / L'Accordeur
- Dimanche 13 Mars 2022 :** AG ACPG / CATM du Canton de Guîtres / Salle Des Fêtes
- Samedi 19 Mars 2022 20h :** Rover / L'Accordeur
- Samedi 19 Mars 2022 :** Repas Basket / Salle Des Fêtes
- Samedi 26 Mars 2022 20h :** Bazbaz Meets Manudigital + Lidiop / L'Accordeur
- Samedi 26 Mars 2022 :** Soirée Chorale Instru'menthe / Maison de l'Isle

Programme non exhaustif et susceptible de modifications.

COVID-19 : MESURES SANITAIRES EN VIGUEUR

RAPPEL | Les événements sont soumis aux restrictions sanitaires en vigueur à la date de l'événement et à une autorisation préfectorale. Restez informé.e sur www.gironde.gouv.fr



SAM. 19 MARS
ROVER // POP ROCK
L'ACCORDEUR | 20H

En co-organisation avec Les Heures Libres. Projet solo du multi-instrumentiste français Timothée Régnier, ROVER propose une pop mélodique d'orfèvre influencée par The Beatles, Brian Wilson ou David Bowie. Disque d'or et nommé aux Victoires de la Musique dès son premier album (en 2013), Rover est de retour avec un attendu 3^{ème} disque « Eiskeller ». Lumineux, réconfortant, émouvant, peut-être le plus bel album de Rover. **Tarifs : 16 € / 18 €.** **Billetterie en ligne laccordeurlasalle.com**

VILLE DE SAINT DENIS DE PILE

« LA VRAIE
GÉNÉROSITÉ
ENVERS l'avenir,
CONSISTE À
TOUT DONNER
au présent »

Albert Camus

Bonne
et heureuse
ANNÉE 2022